



**Secretaría Municipal de
MADRE TIERRA Y
DESARROLLO
PRODUCTIVO**

Dirección de Medio Ambiente y Madre Tierra

- CONTROL AMBIENTAL
- ÁREAS PROTEGIDAS Y BIODIVERSIDAD
- LICENCIAS AMBIENTALES



Control Ambiental

Calidad Ambiental

Ejecutar el 100% de los estudios y monitoreos sobre calidad ambiental en el municipio de Sacaba durante 2026.

Se cuenta con el Plan de Gestión de Calidad de Aire 2026 - 2030, el mismo busca reducir las emisiones y mejorar la calidad del aire en el municipio de Sacaba.

Acciones que contribuyen a cuidar el medio ambiente

Efectuar el 100% de las actividades operativas programadas para control y reducción de la contaminación ambiental en el municipio de Sacaba durante la gestión 2026.



Las campañas de limpieza en el río Maylanco y sus franjas de seguridad, contribuyen a prevenir la contaminación, recuperar la calidad del agua y fortalecer la conciencia ambiental y la participación ciudadana.

Alianzas estratégicas para la Gestión Integral de Residuos Sólidos

Elaborar el 100% de instrumentos técnicos y normativos programados para la mejora de la gestión ambiental municipal durante 2026.



Fortalecimiento de la gestión ambiental municipal mediante la implementación de convenios interinstitucionales para la industrialización de residuos sólidos y la ejecución de proyectos de recuperación sostenible en el municipio de Sacaba.

Control del Cumplimiento de la Normativa Ambiental

Ejecutar el 100% de los procedimientos de fiscalización ambiental programados para actividades, obras y proyectos y/o Unidades Industriales regulados durante 2026.

Control y seguimiento a las Actividades, Obras y/o Proyectos (AOP's), así como a las Unidades Industriales, para verificar el cumplimiento de la normativa ambiental vigente y prevenir impactos ambientales.

Educación Ambiental

Desarrollar el 100% de las acciones educativas y de comunicación ambiental programadas para la prevención de la contaminación atmosférica, hídrica y Gestión Integral de Residuos Sólidos 2026.



Campañas de socialización y actividades ambientales para fortalecer la conciencia ciudadana y promover la prevención de la contaminación.



Áreas Protegidas y Biodiversidad

Manejo Integral del Área Protegida Municipal: Parque Metropolitano Arocagua

Desarrollar actividades de Control, Seguimiento, Monitoreo y Preservación del Área protegida en busca de fortalecer las buenas prácticas de manejo y conservación potenciando el mismo como pulmón ecológico de Sacaba y Área de Turismo potencial en su territorio

El Área Protegida cuenta con un **Plan de Manejo** en fase de ajuste, destinado a orientar la implementación de acciones estratégicas en función de la zonificación, proyectando su gestión para un nuevo horizonte de 10 años.

Manejo Integral del Área Protegida Municipal: Serranía de San Pedro

Desarrollar actividades de Control, Seguimiento, Monitoreo y Preservación del Área protegida en busca de fortalecer las buenas prácticas de manejo y conservación manteniendo el mismo como Parque de Conservación Ecológica

El Área Protegida cuenta con un Plan de Manejo diseñado y en proceso de aprobación mediante anteproyecto de Ley, en cumplimiento de la normativa vigente, consolidando su marco de gestión a largo plazo.



Licencias Ambientales

Gestión de Información Ambiental para el Cumplimiento Normativo

Realizar el 100% de informes ambientales de evaluación técnica a proyectos municipales (ficha, EA, RCA, etc.).

Elaboración y presentación de Informes de Monitoreos Ambientales (IMAs) de los proyectos Municipales con Cat.3.
Presentación de Informe Ambiental Anual (IAA) de la Unidad Industrial (matadero Municipal) a la Autoridad Ambiental Competente.

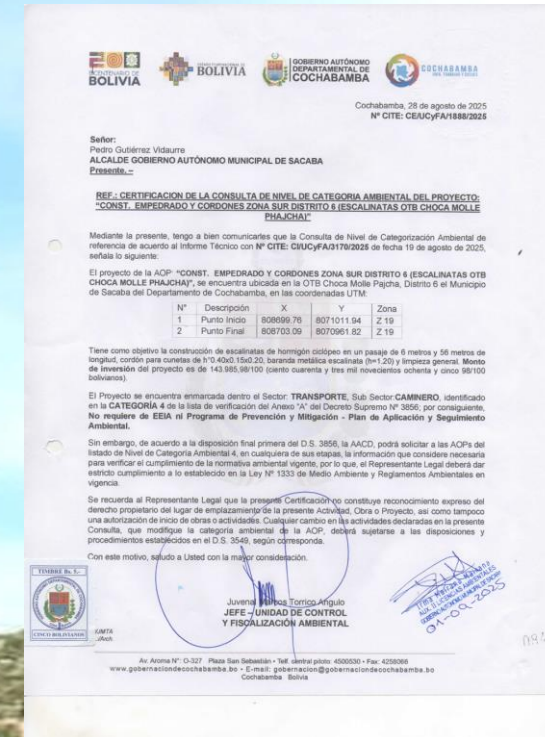

Gestionar documentos ambientales para proyectos Municipales

Emitir el 100% de documentos administrativos ambientales (certificaciones, formularios o solicitudes) en respuesta a trámites internos.

SERVICIO NACIONAL DE ÁREAS PROTEGIDAS
DIRECCIÓN DE MONITOREO AMBIENTAL
CERTIFICADO DE COMPATIBILIDAD DE USOS

1.- Referencias
Entidad Solicitante: GOBIERNO AUTÓNOMO MUNICIPAL DE SACABA
Tramite/Proy. Legal: FRANCISCO J. VARGAS BARRIENTOS C/3340381 C/88A
EDUCACIÓN

2.- Datos de Ubicación Proposicionada por el Solicitante
Nombre del Sitio o Proyecto: MEJ. UNIDAD EDUCATIVA MACA MAYU DISTRITO PALCA (AULAS MULTIFUNCIONALES)
Departamento: COCHABAMBA Provincia: CHARANI Área Protegida: PN: TUNARI
Municipio: SACABA

Datos de Certificación
Elaborado por: LAT
Trámite: Nuevo
Fecha de emisión: 01/12/2024
Vigencia hasta: 01/12/2026
Código: CCU/DMA/002029/2024



3.- Conclusiones y Recomendaciones.
Producto del análisis espacial realizado respecto a la superposición del proyecto: MEJ. UNIDAD EDUCATIVA MACA MAYU DISTRITO PALCA AULAS MULTIFUNCIONALES con los lineamientos de Zonificación del Parque Nacional Tunari, creado bajo D.S. Nº 0041 del 2003/1961 - Ley Nº 270 del 04/11/1994 - D.S. Nº 18872 del 09/11/1994 Ley Nº 1282 del 2008.
Respecto al análisis espacial realizado del proyecto respecto a la zonificación, producto de la revisión realizada, se advierte que el mismo se encuentra en la ZONA DE APROVECHAMIENTO DE LOS RECURSOS NATURALES 2 y dentro del área de estudio al Plan de Manejo del Parque Nacional Tunari, la misma es considerada como Zona compatible.
La zona donde se realizará el proyecto, mismo luego del análisis realizado a través de los informes: IT-CCU-SERNAP-PNT-205-2024 - INF-DMA Nº 1603/2024, es considerada COMPATIBLE con la zonificación del Plan de Manejo.
Se recomienda la coordinación con la Dirección del Parque Nacional Tunari a momento de la implementación del citado proyecto, así como las autorizaciones de ingresos correspondientes.
El presente certificado solo garantiza la obtención de la actividad, lo que constituye en autorización para el desarrollo de actividades, sin otorgar ningún derecho de aprovechamiento de recursos naturales y no otorga derecho propietario.
Es cuanto informo para fines consiguientes.

[Firmas y sellos de autoridades]

- Emisión de informes ambientales de Cat.4.
- Gestión de Certificado de Compatibilidad de Usos (CCU) y Autorizaciones de Ingresos del Área Protegida de SERNAP.
- Obtención de Licencias Ambientales fuera de área protegida, para proyectos municipales de la Autoridad Ambiental Competente Departamental/Nacional.

Jefatura de Gestión de Riesgos

- PREVENCIÓN Y ATENCIÓN DE EMERGENCIAS Y DESASTRES
- MONITOREO Y CAPACITACIONES
- MANEJO INTEGRAL DE CUENCAS

ATENCIÓN DE EMERGENCIAS Y DESASTRES

Realizar el 100% de acciones de atención a eventos adversos (incendios, inundaciones, granizadas, heladas, sequías y otros) en Sacaba



La atención de eventos adversos permite brindar una respuesta inmediata y oportuna ante incendios, inundaciones, granizadas, heladas, sequías y otros desastres en Sacaba, con el fin de proteger a la población, reducir daños y resguardar bienes, infraestructura y el medio ambiente.

PREVENCIÓN DE EMERGENCIAS Y DESASTRES

Realizar el 100% de limpieza manual preventivo a sectores con riesgo a inundaciones y desbordes (torreteras, boca tormentas, canales fluviales, y desagües pluviales) en Sacaba.



La limpieza manual preventiva en sectores con riesgo a inundaciones y desbordes permite reducir la acumulación de sedimentos, basura y material vegetal en torreteras, bocas de tormenta, canales fluviales y desagües pluviales, evitando obstrucciones y disminuyendo el riesgo de inundaciones, protegiendo a la población, viviendas e infraestructura del municipio de Sacaba.

MONITOREO Y CAPACITACIÓN

Ejecutar el 100% de capacitaciones, talleres y simulacros en prevención ante riesgos, dirigidos a comunidades, Unidades Educativas y personal Institucional durante la gestión 2026.



La acción tiene como finalidad ejecutar capacitaciones, talleres y simulacros en prevención y atención de riesgos dirigidos a comunidades, Unidades Educativas y personal institucional, fortaleciendo las capacidades de respuesta ante emergencias y promoviendo una cultura de prevención para reducir riesgos y proteger a la población vulnerable.

07-04-2026 15:18:22

MONITOREO Y CAPACITACIÓN

Realizar el 100% de monitoreos de prevención, control y atención de incendios forestales en el municipio de Sacaba.



07-04-2026 15:11:04



07-04-2026 15:10:13

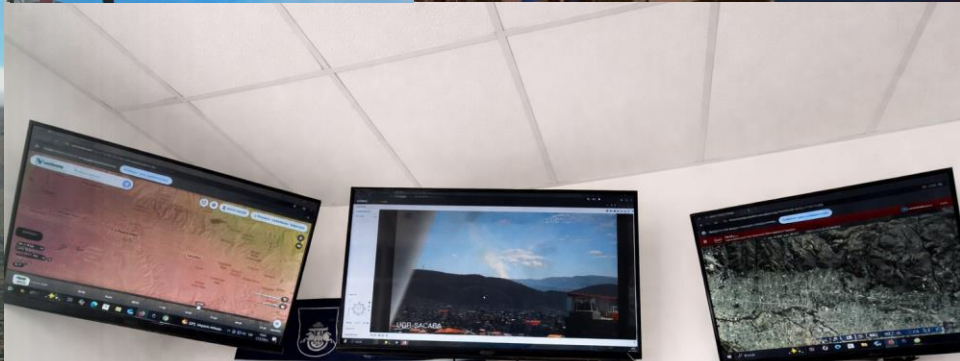

La acción tiene como finalidad realizar monitoreos permanentes 24/7 para la prevención, control y atención de incendios forestales a través de 3 cámaras de monitoreo instaladas en sectores más vulnerables (D-2, D-1, D-Lava Lava), para mitigar daño ambiental de fauna y flora y proteger a la población.

Mantenimiento de cauces y torrenteras con maquinaria pesada

Realizar el 100% de mantenimiento mecanizado programado en torrentes y cauces fluviales mediante maquinaria pesada en el municipio de Sacaba.

Prevenir y mitigar riesgos de inundación, desborde y erosión mediante el mantenimiento mecanizado de torrenteras y cauces fluviales en el municipio de Sacaba.

Mantenimiento de las obras hidráulicas de los proyectos MIC Chungara, MIC Sapanani y MIC Wara Wara

Realizar el 100% de mantenimiento programado de obras hidráulicas MIC ejecutados (gaviones, diques, defensivos) durante la gestión 2026.

Garantizar la funcionalidad y estabilidad de las obras hidráulicas MIC ejecutadas, mediante el mantenimiento programado de gaviones, diques y defensivos durante la gestión 2026, para prevenir riesgos de erosión, desbordes e inundaciones.

Provisión de mallas de gavión a sectores vulnerables

Realizar el 100% de acción de prevención y mitigación con provisión de mallas de gavión a sectores vulnerables ante eventos de desborde e inundación y/o deslizamiento en el municipio de Sacaba.

Prevenir y mitigar riesgos de desborde e inundación y deslizamiento en sectores vulnerables en las comunidades, mediante la provisión de mallas de gavión para la ejecución de obras de protección hidráulica, con participación de las comunidades beneficiarias.

Gestión de proyectos de Preinversión e Inversión

Gestionar proyectos de preinversión e inversión de Manejo Integral de Cuencas MIC/REH para la ejecución de obras y acciones orientadas a la prevención y mitigación de riesgos en el municipio de Sacaba.

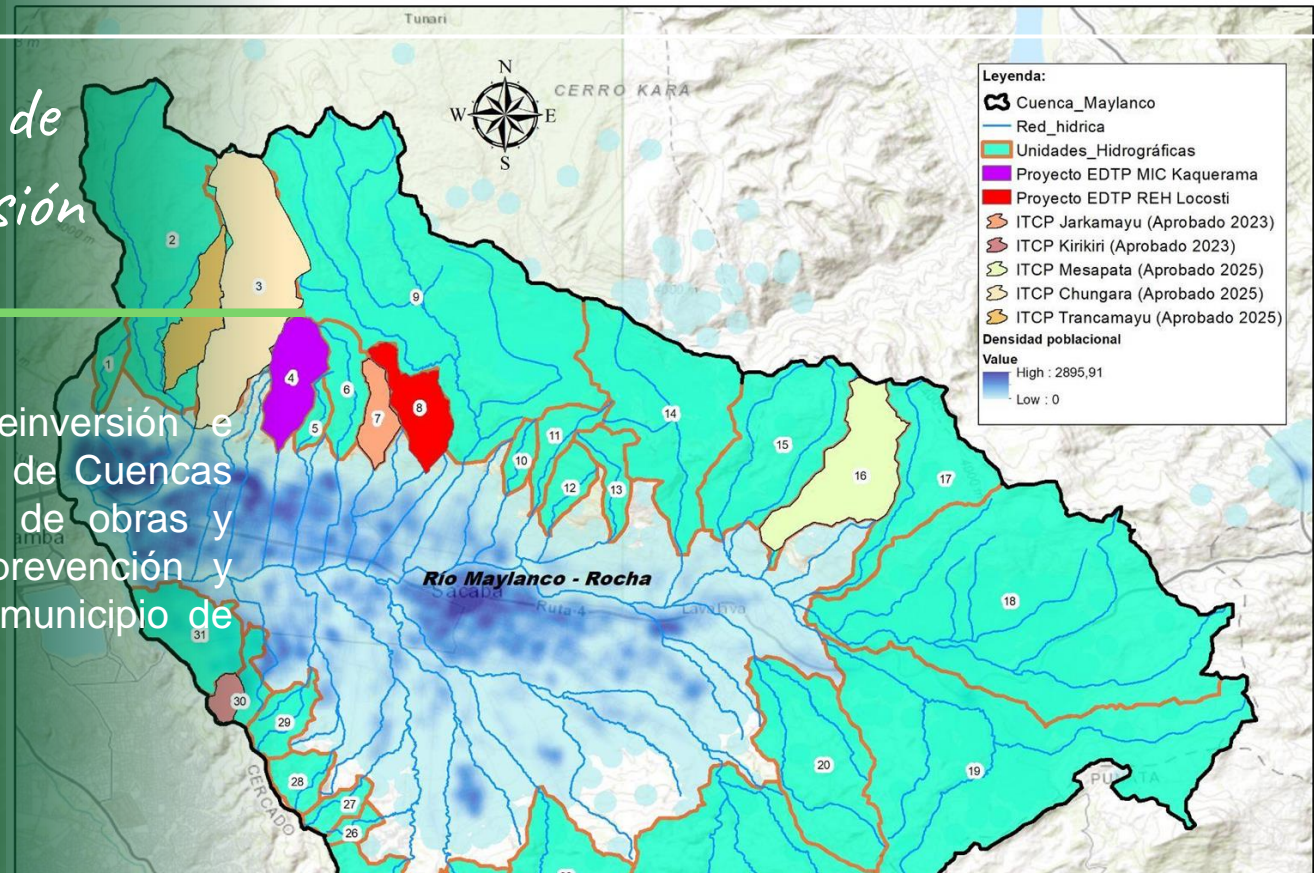

La gestión de proyectos de preinversión e inversión asegura el financiamiento y la ejecución oportuna de obras y acciones para la prevención y mitigación de riesgos, consolidando el desarrollo municipal.

Programa Resiliencia Climática

“Gestión para la Reducción del Riesgo y Atención de Emergencias y/o Desastres en el Municipio de Sacaba”

Realizar el 100% de acciones de mitigación frente a eventos adversos en Sacaba durante la gestión 2026.



La implementación de tanques de hormigón armado de 30 metros cúbicos de capacidad en las comunidades vulnerables a sequías (Lloque Mayu, Junta Vecinal Alto Paraíso y Junta Vecinal Bonanza) se realiza mediante un trabajo coordinado y planificado entre el Gobierno Municipal y las familias beneficiarias, a través de Convenios de Cooperación, con la finalidad de garantizar el almacenamiento y abastecimiento de agua, reducir los efectos de la sequía y mejorar las condiciones de vida de la población beneficiada



Jefatura de Parques, Jardines y Servicios Forestales

Mantenimiento de Parques y jardines de la ciudad de forma oportuna



100% de atenciones a solicitudes (deshierbes y limpieza de áreas verdes) de las diferentes OTBs de la ciudad de sacaba



10 trabajos de mejoramiento e innovación en las principales en áreas verdes del municipio

Producir 810.000 plantines ornamentales, forestales y frutales para la ciudad de Sacaba



Mantenimiento de 63 áreas verdes

Mantenimiento de 50 parques recreativos



El mantenimiento sostenible de parques y jardines de la ciudad contribuye directamente a la salud, bienestar y calidad de vida de la población, mediante la conservación de áreas verdes, mejorando el medio ambiente, la imagen urbana y los espacios de recreación y convivencia en el municipio.

Servicios Agroforestales

Servicios de capacitación y concienciación forestal

Atender el 100% de solicitudes de aprovechamiento y poda de especies forestales



Las podas de formación, servicios de silvicultura, trabajos de forestación y reforestación, además de las capacitaciones en temas forestales, se realizan para conservar y recuperar las áreas verdes, prevenir riesgos ambientales y proteger los recursos forestales; asimismo, servirán para mejorar la calidad del aire, fortalecer la conciencia ambiental y promover el manejo sostenible del medio ambiente en beneficio de la población.

Dirección de Desarrollo Productivo y Economía Plural

- FORTALECIMIENTO Y DESARROLLO PRODUCTIVO
- TURISMO
- MATADERO

Fortalecimiento y Desarrollo Productivo

- DESARROLLO AGROPECUARIO
- CEMUSMA
- INICIATIVAS PRODUCTIVAS Y MYPES
- LOGÍSTICA DE FERIAS PRODUCTIVAS
- CENTRO MUNICIPAL DE SEMILLAS Y BIOINSUMOS

Sacaba Capital de las Plantas y Flores

Implementar el “Programa Dinamización Económica y Soberanía Productiva (Sacaba Productiva)”.

Consolidar al municipio de Sacaba como la Capital de las Plantas y las Flores, posicionándolo como referente productivo de plantas y flores en maceta bajo invernadero, para impulsar el desarrollo económico y las oportunidades de los productores viveristas locales.

Hecho en SACABA

Aprobación de la “Ley Municipal HECHO EN SACABA”. Como apoyo al emprendimiento local.



Impulsar una marca propia del municipio de Sacaba para posicionarlo como un espacio distintivo y atractivo, mediante la puesta en valor de su identidad, orientada a captar inversión, fomentar el turismo y atraer talento, promoviendo el desarrollo económico local, la mejora de la calidad de vida y la cohesión social.

Sanidad Animal

Aplicar el 100% de campañas sanitarias pecuarias programadas para la prevención, control y/o erradicación de enfermedades en animales de producción del municipio de Sacaba.

Ejecución de campañas sanitarias orientadas a la prevención de enfermedades zoonóticas, suplementación vitamínica y desparasitación en la ganadería general.

Fomento a la producción

Piscícola

Desarrollar el 100% de actividades piscícolas planificadas para el fortalecimiento técnico y reproductivo en sistemas de crianza del municipio.

Actividades de siembra de alevines e incubación de ovas de trucha; además de la ejecución de talleres de capacitación, asesoramiento especializado y acompañamiento continuo a las asociaciones de piscicultores.

MAPA DE DISTRIBUCIÓN DE LA RED DE AGUA DE LA ASOCIACIÓN DE REGANTES DE LA COMUNIDAD CHULLPAMG'O

Inventario de sistemas de Riego

Realizar el 100 % de actividades técnicas y administrativas programadas para el fortalecimiento de la productividad agropecuaria en el municipio de Sacaba durante la gestión 2026.



Levantamiento y elaboración del inventario de los sistemas de riego existentes en el municipio de Sacaba.

Fomento a la producción Apícola

Efectuar el 100% de acciones de apoyo técnico y logístico (dotación, asistencia técnica o equipamiento) a unidades productivas apícolas durante la gestión 2026.

Fomento y desarrollo de la actividad apícola: instalación de 10 colmenas, prestación de servicios de asesoramiento y ejecución de talleres de capacitación técnica en producción de miel.

Fomento a la producción Agrícola

Realizar el 100% de procesos de fortalecimiento técnico-productivo planificados para la producción agrícola sostenible



Ejecución de talleres de capacitación técnica en producción agrícola, con énfasis en hidroponía, huertos familiares y agroecología, así como la instalación de parcelas demostrativas para la práctica y difusión de conocimientos.

Ejecución de POAS Distritales

Efectuar el 100% de actividades de fomento al desarrollo agrícola en el Distrito 3, Distrito 5, Distrito Palca, Distrito Lava Lava, Distrito 2 y Distrito Aguirre.

Adquisición de tuberías, semillas, fertilizantes e insumos necesarios, destinados a los distritos que registraron su Plan Operativo Anual (POA) ante la instancia de Desarrollo Productivo.

Servicio de Maquinaria Agrícola

Realizar el 100% de servicios mecanizados programados para el apoyo a la producción agrícola en siembra y cosecha.

Se ejecutarán 1.800 horas/tractor de servicios agrícolas, cubriendo actividades de preparación de suelos, siembra y cosecha en las zonas productivas del municipio de Sacaba.

Fomento a MYPES

Realizar el 100% de actividades técnicas de capacitación y fortalecimiento dirigidas a unidades productivas y MYPES del Municipio de Sacaba.

Promoción y apoyo a iniciativas productivas y Micro y Pequeñas Empresas (MYPES), conforme a lo establecido en la Ley N° 401 "Fomento al Emprendimiento para el Desarrollo Económico del Municipio de Sacaba".

Convenios Productivos

Ejecutar el 100% de las acciones interinstitucionales para la gestión de financiamiento destinado a la implementación de iniciativas vinculadas a la soberanía alimentaria.

Coordinación para la obtención de 4 financiamientos destinados a programas y/o proyectos, en articulación con instituciones externas del ámbito público y privado.

Ferias productivas Municipales

Realizar el 100% de ferias productivas y eventos planificados para promoción de MYPES y producción agrícola local durante 2026.

Ejecución de 20 ferias productivas destinadas a la promoción de la producción agrícola local y de las Micro y Pequeñas Empresas (MYPES) del municipio de Sacaba

Centro de Producción de semilla de papa y bioinsumos.

Realizar el 100% de actividades que fortalezcan la producción de semilla de papa de alta calidad programada en el municipio de Sacaba durante 2026.

Producción de semilla pre básica de papa, así como de insumos orgánicos: biol, lombricompuesto y caldo sulfocálcico; complementada con la instalación de parcelas demostrativas.



MATADERO

Garantía Sanitaria y de Inocuidad Alimentaria en el Faenado Municipal

Realizar el 100% de la faena programada de ganado porcino y bovino en condiciones estrictas de inocuidad alimentaria conforme a la normativa vigente del SENASAG.

Supervisión e inspección médico-veterinaria permanente (evaluaciones ante-mortem y post-mortem), desinfección diaria de la infraestructura y control sanitario riguroso del despacho de carne de res y cerdo.



TURISMO

Promoción y mantenimiento de los sitios turísticos emblemáticos (STE) de Sacaba

Realizar el 100% de acciones de promoción, atención, control y mantenimiento básico de los sitios turísticos más concurridos del Municipio de Sacaba.



Se realizarán 20 promociones de los atractivos turísticos, 3 actividades de deportes extremos en zonas turísticas y el mantenimiento de los 2 parques turísticos.



GRACIAS!!!